

BRUGER MANUAL

SE-C450



CASIO®

Indholdsfortegnelse:

BESKRIVELSE AF CASIO SE-C450:

Nøgleomskifter.....	Side 4
Keyboard.....	Side 4
Forklaringer til keyboardet.....	Side 4

GENERELT:

Isætning af nye ruller.....	Side 7
Skuffen.....	Side 7
Strømforsyning.....	Side 7

DAGLIG BETJENING AF CASIO SE-C450:

Almindeligt kontantsalg.....	Side 8
Subtotal og byttepenge.....	Side 8
Gentagelse.....	Side 8
Gangefunktion.....	Side 8
Salg vha. faste priser på varegruppetaster.....	Side 9
Betaling med Dankort.....	Side 9
Kreditsalg.....	Side 9
Forskellige betalingsformer: Dankort, kontant og kredit.....	Side 9
Salg via PLU-numre.....	Side 11
Rabat på varer via MINUS.....	Side 12
Rabat på varer via %-tasten.....	Side 12
Indbetaling kontant i kassen.....	Side 12
Udbetaling kontant fra kassen.....	Side 12
Rette fejl i en transaktion.....	Side 13
Rette fejl, hvor man har trykket på varegruppetasten.....	Side 13
Refundering af varer.....	Side 13
Nulsalg.....	Side 14
Referencenummer på bon.....	Side 14
Visning af tid og dato.....	Side 15
Visning og clearing af tid.....	Side 15
Visning og clearing af dato.....	Side 15

PROGRAMMERING:

Dato.....	Side 16
Klokken.....	Side 16
Fast pris i varegruppe.....	Side 16
Fast procentsats.....	Side 16
Dansk 50-øre afrunding.....	Side 17
Fast pris på PLU-numre.....	Side 17
PLU'ers tilhørsforhold.....	Side 18
ScanningsPLU.....	Side 19
Valuta.....	Side 19
Tekster.....	Side 20
Tekster på bon.....	Side 22
Tekster på varegrupper.....	Side 23
Tekster på PLU'er.....	Side 23
Tekster på ekspedienter.....	Side 24

RAPPORTER/OPGØRELSER:

Finansrapport - aflæsning.....	Side 25
Periodeaflæsning / nulstilling.....	Side 26

FEJLKODER:

Fejlsøgningssekema.....	Side 27
-------------------------	---------

BESKRIVELSE AF CASIO SE-C450

NØGLEOMSKIFTER:



Nøgle - position	Funktion	Beskrivelse
X2/Z2	Nulstiller	Aflæser salgstal i hukommelsen og nulstiller data, ved X nulstilles data ikke. Der skal Z benyttes.
Z	Læser	Aflæser salgstal i hukommelsen og nulstiller data
X	Læser	Aflæser salgstal i hukommelsen men nulstiller ikke data
REG	Registrer	Anvendes til normal registrering
OFF	Sluk	Kasseapparatet er slukket
RF	Ret fejl	Retter evt. fejl indtastninger
PGM	Program	Programmeringsposition

KEYBOARD:

FREM BON	REF NR. #	O- SALG
FEJL	RETUR	DE- KORT

SKIFT MENU	TAX PGM	HJÆLP
EKSP. NR.	SIGN OFF	BON

C	BO- NUS %+	RA- BAT %-
7	8	9
4	5	6
1	2	3
0	00	.

BON TIL/ FRA	IND- BET.	UD- BET.
MOMS	NY SALDO	PIL OP
X/TID DATO	DAN- KORT	PIL NED
PRIS	SUBTOTAL	
PLU	KONTANT	

FORKLARINGER TIL KEYBOARDET:

- FREM BON

Hold denne tast nede for at køre bonen manuelt frem.

- PROCENTRABAT

Brug denne tast til at registrere rabatter.

- DEKORT

Fratrækker beløb direkte. Indtast beløb og tryk derefter på dekort.

- BON

Anvendes, når "Receipt on/off"-knappen på off-funktion og kunden efter køb ønsker bon.

- NR / NUL-SALG

Bruges til indtastning af nummer på bon.

Åbner skuffen ved tryk på knappen inden ekspeditionen er påbegyndt.

- PRIS

Bruges til indtastning af pris ved åbne PLU'er.

- RETUR

Bruges til at refundere beløb. Tryk på returtasten - og fuldfør ekspeditionen som normalt.

- FEJL

Bruges til at slette det sidst indtastede beløb, der er registreret på varegruppe eller PLU. Trykkes knap efter SUBTOTAL slettes hele ekspeditionen.

- EKSP. NR.

Bruges ved starten af en ekspedition til at indtaste ekspedientnummer.

- PLU

Bruges til salg af varer på PLU-nr. Tast PLU-nr. - derefter på den pågældende PLU-knap.

- X / DATO-TID

Frembringer ur-funktion og kan ligeledes bruges som gangefunktion.

- C

Bruges til at slette forkert indtastet beløb.

- VAREGRUPPE 1 - 65

Varegruppe-taster, bruges til at registrere de enkelte beløb i varegrupper.

- BON TIL/FRA





Slår kundebonen til og fra. For at aktivere funktionen, trykkes to gange på tasten.

- INDBETALING

Bruges ved indbetalinger som skal gå uden om omsætningen.

- UDBETALING

Bruges ved udbetaling som skal gå uden om omsætningen.

- **KREDIT**
Afslutningstast ved kreditsalg.
- **DANKORT**
Afslutningstast, når kunden betaler med Dankort.
- **SUBTOTAL**
Anvendes til midlertidig sammentælling.
- **KONTANT / BYTTEPENGE**
Anvendes til at afslutte salg, når kunden betaler kontant.
Byttepengefunktionen: Indtast efter subtotal det modtagne beløb fra kunden og tryk KONTANT / BYTTEPENGE, hvorefter byttepenge til kunden vises i displayet.
- **MOMS**
Bruges til moms.
- **NUMERISKE TASTER**
Benyttes til at indtaste værdier.  -  ,  , 
- **NY SALDO**
Opsummér ny saldo på eventuelt bord.
- **FLADE PLU'ER 1-65**
Bruges til at registrere beløb.
- **FLYT BORD**
Bruges til at flytte en regning fra et bord til et andet.
- **SKIFT MENU**
Skift mellem de forskellige prismenuer.
- **NYT BORD**
Bruges til at lave en ny regning på et eksisterende åbent bord ved bordstyring.
- **GAMMELT BORD**
Henter en gammel åben regning, hvor der med NYT BORD er lavet en ny regning.
- **PROCENTBONUS**
Brug denne tast til at registrere bonus.
- **SKAT PGM**
Brug denne tast til at registrere skatter.
- **SIGN OFF**
Brug denne tast til at logge ekspedient af.
- **HJÆLP**
Brug denne tast til at få hjælp med at benytte/programmere kassen.

GENERELT

ISÆTNING AF RULLER:

CASIO SE-C450 benytter det nye smarte "Drop-in" bonskifte. Se billede.

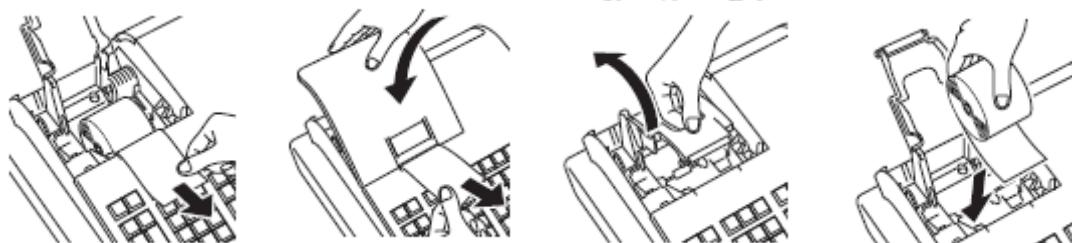

SKUFFE:

Ifølge loven må skuffen ikke låses med nøgle. Lad derfor skuffen stå åben om natten, så man kan se, at den er tom.

Ved eventuelt strømsvigt kan skuffen åbnes ved at aktivere den pal, der sidder under skuffen bagtil.

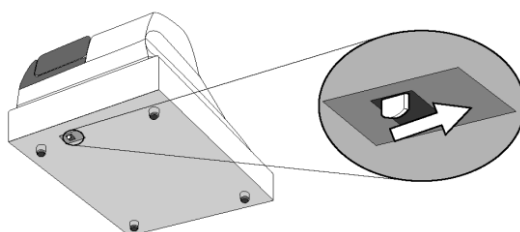

STRØMFORSYNING:

Udover kasseapparatets netledning er det ydermere forsynet med 3 stk. back-up batterier.

HUSK AT SKIFTE BATTERIER MINDST EN GANG OM ÅRET.

Batterierne skiftes ved at løfte bonlåget og fjerne bonrullen. Dernede under forefindes et lille dækslet der åbnes ved at presse ind ved markeringen i venstre side samtidig med at der løftes op i dækslet. De 3 nedslidte batterier tages op og de nye sættes i, hvorefter bonrullen isættes og bonlåget monteres igen.

NB: Kassen skal være tændt døgnet rundt.

DAGLIG BETJENING AF CASIO SE-C450

ALMINDELIGT KONTANTSALG:

Vare	Á-pris	Kr. 1,00
	Antal	1
	Varegrp.	1
Betaling	Kontant	Kr. 1,00

Tast pris: 100

Tryk på Varegruppetast 1

Tryk på KONTANT

SUBTOTAL & BYTTEPENGE:

Vare	Á-pris	Kr. 12,34
	Antal	1
	Varegrp.	2
Betaling	Kontant	Kr. 20,00

Tast pris: 1234

Tryk på Varegruppetast 2

Tryk på SUBTOTAL

Tast 2000 og KONTANT

GENTAGELSE:

Vare	Á-pris	Kr. 1,50
	Antal	3
	Varegrp.	1
Betaling	Kontant	Kr. 10,00

Tast pris: 150

Tryk på Varegruppetast 1 **tre gange**

Tryk på SUBTOTAL

Tast 1000 og KONTANT

GANGEFUNKTION:

Vare	Á-pris	Kr. 1,00
	Antal	12
	Varegrp.	1
Betaling	Kontant	Kr. 20,00

Tast antal varer: 12

Tryk på **X - tasten**

Tast pris: 100 og Varegruppetast 1

Tryk på SUBTOTAL

Tast 2000 og KONTANT

SALG VHA. FASTE PRISER PÅ VAREGRUPPETASTEN:

Fast pris	Kr. 1,00	Kr. 3,00	Kr. 9,00	Tryk på Varegruppetast 1
Varegrp.	1	2	3	Tryk på Varegruppetast 2 - to gange
Antal	1	2	4	Tast 4 og på X - tasten
Kontant	Kr. 50,00			Tryk på Varegruppetast 3 Tast 5000 og KONTANT

BETALING MED DANKORT:

Vare	Varegrp. 1	Kr. 11,00	Tast pris: 1100
	Antal	1	Tryk på Varegruppetast 1
Betaling	Dankort	Kr. 20,00	Tryk på SUBTOTAL Tast 2000 og DANKORT

KREDITSALG

Å-pris	Kr. 1,00	Kr. 5,00	Kr. 10,00	Tast pris: 100 og Varegruppetast 1
Antal	1	1	1	Tast pris: 500 og Varegruppetast 2
Varegrp.	1	2	1	Tast pris: 1000 og Varegruppetast 1 Tryk på SUBTOTAL og KREDIT

FORSKELLIGE BETALINGSFORMER; DANKORT, KONTANT & KREDIT:

Vare	Varegrp. 4	Kr. 55,00	Tast pris: 5500
	Antal	1	Tryk på Varegruppetast 4
Betaling	Dankort	Kr. 35,00	Tryk på SUBTOTAL
	Kontant	Kr. 5,00	Tast 3500 og DANKORT
	Kredit	Kr. 20,00	Tast 500 og KONTANT Tryk på KREDIT

SALG MED VALUTA/EURO:

Efterfølgende er et eksempel på salg, når kunden betaler i en fremmed valuta. I eksemplet er det Euro, der er programmeret til tasten for valuta 1. (Se programmering af valuta på side 23).

Nøgleomskifteren skal i position: REG.

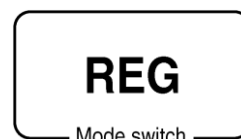

Eksempel med betaling i Euro:

Hovedvaluta på kassen	Danske kroner
Varegruppe	1
Pris	20 danske kroner
Betaling	10 Euro
Tilbagebetaling	Danske kroner
Kurs	1 Euro = 7,4297 Dkr.

Operation:

Display:

Udfør salget



Tryk på Euro-tasten (Valuta-tasten).



Når du trykker på Euro-tasten, skifter valutaen til Euro.

2.69

OBS: Skal være oprettet på keyboardet.

Tryk på SUBTOTAL



Når der trykkes på SUBTOTAL, vises beløbet i danske kr. i displayet.

20.00

Indtast modtaget Euro-beløb



10.00

Tryk på Euro-tasten



Eurobeløbet vises omregnet til danske kr. i displayet.

74.30

Tryk på



Tilbagebetalingsbeløbet vises i danske kroner i displayet.

54.25

SALG VIA PLU-NUMRE:

Eksempel 1: Alm. salg med byttepenge.

Vare	Á-pris	Kr. 2,50	Tast 14 (PLU-nr.)
	Antal	1	Tryk på PLU-tasten
	PLU-nr.	14	Tryk på SUBTOTAL
Betaling	Kontant	Kr. 3,00	Tast 300 og KONTANT

Eksempel 2: Gentagelse

Vare	Á-pris	Kr. 2,50	Tast 14 (PLU-nr.)
	Antal	3	Tryk på PLU-tasten 3 gange
	PLU-nr.	14	Tryk på SUBTOTAL
Betaling	Kontant	Kr. 10,00	Tast 1000 og KONTANT

Eksempel 3: Gangefunktion

Vare	Á-pris	Kr. 2,00	Tast 10 (Antal)
	Antal	10	Tryk på X - tasten (Gange-tasten)
	PLU-nr.	7	Tast PLU-nr: 7 og PLU-tasten
Betaling	Kontant	Kr. 20,00	Tryk på SUBTOTAL
			Tast 2000 og KONTANT

RABAT PÅ VARER VIA MINUS:

Vare	Varegrp. 1	Kr. 5,00	Tast pris: 500
	Antal	1	Tryk på Varegruppetast 1
	Rabat	Kr. 1,00	Tryk på SUBTOTAL
Betaling	Kontant	Kr. 10,00	Tast varerabatten: 100 og tryk på MINUS Tast 1000 og KONTANT

RABAT PÅ VARER VIA %-TASTEN:

Vare 1	Varegrp. 1	Kr. 10,00	Tast pris: 1000
	Antal	1	Tryk på Varegruppetast 1
	Fast rabat på %-tasten	2,5%	Tryk på %-tasten (2,5% bliver fratrukket sidst indtastede vare)
Vare 2	Varegrp. 2	Kr. 6,00	Tast pris: 600
	Antal	1	Tryk på Varegruppetast 2
Totalrabat	5%		Tryk på SUBTOTAL
Kontant	Kr. 50,00		Tast 5 og tryk på %-tasten (5% bliver fratrukket hele beløbet) Tast 5000 og KONTANT

INDBETALING KONTANT I KASSEN:

Efterfølgende er et eksempel på en kontant indbetaling, som skal gå uden om omsætningen.

Nøgleomskifteren skal i position: REG.

Modtaget beløb	Kr. 700,00	Tast 70000 og tryk på INDBET
----------------	------------	------------------------------

UDBETALING KONTANT FRA KASSEN:

Efterfølgende er et eksempel på en kontant udbetaling, som skal gå uden om omsætningen.

Nøgleomskifteren skal i position: REG.

Udbetalt beløb	Kr. 100,00	Tast 10000 og tryk på UDBET
----------------	------------	-----------------------------

RETTE FEJL I TRANSAKTION:

Såfremt man taster forkert i en transaktion, findes der en række måder, hvorpå man kan foretage rettelser vha. C-tasten.

Nøgleomskifteren står i position: REG.

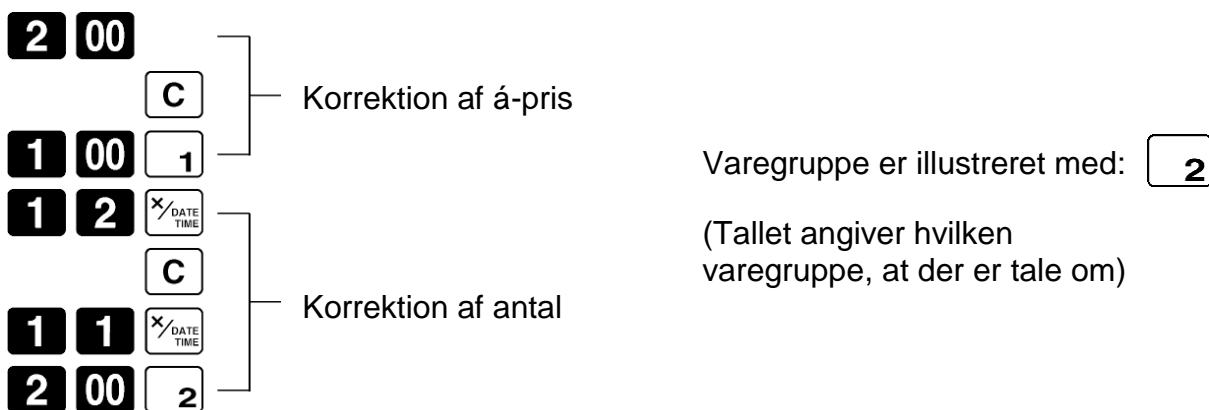

RETTE FEJL, HVOR MAN HAR TRYKKET PÅ VAREGRUPPETASTEN:

Eksempel 1:

Pris	Fejlpris
505	550

Man har indtastet en á-pris på 550 i stedet for 505 og trykket på en varegruppetast.

Udbedring:

Tryk på FEJL (sletter sidst indtastede vare)

Indtast den rigtige pris og tryk på varegruppetasten igen.

Eksempel 2:

Pris	Fejlpris	Antal
230	220	3

Man har trykket på 3 og gangetasten samt indtastet en á-pris på 220 i stedet for 230 og trykket på en varegruppetast.

Udbedring:

Tryk på FEJL (sletter sidst indtastede vare og multiplikation)

Indtast antal (3), tryk på gangetasten, korrekt pris (230) og tryk på varegruppetasten.

REFUNDERING AF VARER:

Huskeregul: RF = Ret Fejl.

Nøgleomskifteren drejes i position: RF.

Refunderingen foregår, som en helt almindelig transaktion.

Vare 1	Varegrp. 1	Kr. 1,50	Tast pris: 150
	Antal	2	Tryk 2 gange på Varegruppetast 1
Vare 2	Varegrp. 2	Kr. 1,20	Tast 6 (Antal)
	Antal	6	Tryk på X - tasten
Betaling	Kontant	kr. 10,20	Tast Varegruppetast 2
			Tryk på KONTANT

VIGTIGT:

For at undgå fejlindtastninger fremover, så drej nøglen tilbage, hvor den stod.

NULSALG:

Nøgleomskifteren skal i position: REG.

Tryk på NULSALG - skuffen åbner og printerens udskriver en bon.

REFERENCENUMMER PÅ BON:

På CASIO SE-C450 det muligt at indtaste et referencenummer eller et ID-nummer på op til 8 cifre på bonen. Til dette bruges NULSALG-tasten.

Vare 1	Varegrp. 1	Kr. 7,50	Indtast referencenummer: 12345678
	Antal	1	Tryk på NULSALG
Betaling	Kontant	Kr. 7,50	Tast pris: 750
Ref.nr.	12345678		Tryk på Varegruppetast 1
			Tryk på Tryk på KONTANT

VISNING AF TID OG DATO:

Nøgleomskifteren skal i position: REG.



Visning og clearing af tid:

Tryk på X /DATO TID - tasten.



Tryk på C (Clear) - tasten.



Visning og clearing af dato:

Tryk på X /DATO TID - tasten.

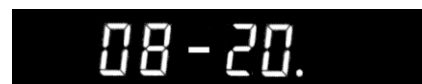

Tryk på tasten endnu engang og dato fremkommer.



Tryk på C (Clear) - tasten.



PROGRAMMERING

PROGRAMMERING AF DATO:

Drej nøglen i PGM og brug pilene ned til dato og tryk på KONTANT

Indtast tid, afslut med KONTANT, indtast dato, afslut med KONTANT, indtast måned, afslut med KONTANT, indtast år, afslut med KONTANT

Afslut med SUBTOTAL

PROGRAMMERING AF FAST PRIS I VAREGRUPPE:

Drej nøglen i PGM og brug pilene til Varegruppe og tryk på KONTANT

Tast varegruppenummer og KONTANT. Nu kan du evt. vælge anden Varegruppe og trykke KONTANT.

Angiv fast pris f.eks. 1500 (15 kr.) afslut med KONTANT

Samme fremgangsmåde benyttes på øvrige varegrupper

Når alle priser er indtastet..... Tryk på SUBTOTAL

PROGRAMMERING AF FAST PROCENTSATS:

Drej nøglen i PGM og brug pilene ned til FUNKTIONSTASTER og tryk KONTANT. Vælg %- funktionen og tast KONTANT

Angiv procent størrelse f.eks. 2.5 (2,5 %)..... Tryk KONTANT

Husk at trykke på punktumtasten, hvis der ligesom i eksemplet bruges decimaltal.

Når procenten er angivet..... Tryk på SUBTOTAL

PROGRAMMERING AF MOMS:

Drej nøglen i PGM og brug pilene ned til MOMS og tryk KONTANT. Tast KONTANT ved Sats, skriv momssats ved Moms1 og tast KONTANT

Angiv procent størrelse f.eks. 25.00 (25 %)
Tryk KONTANT

Husk at trykke på punktumtasten, hvis der ligesom i eksemplet bruges decimaltal.

Når procenten er angivet
Tryk på SUBTOTAL

For at få momssatsen på Varegruppen eller PLU, da vælger du med pilene enten Varegruppe eller PLU. Vælger med pilene Momsstatus og taster KONTANT. Og med pilene vælger du så din momsstatus (som regel T/S1) og taster KONTANT. Du afslutter med SUBTOTAL

For at få moms på kvittering skal følgende programmeres:

Drej nøglen i PGM og brug pilene ned til SYSTEM og tryk KONTANT. Tast 3 og SUBTOTAL.

Tast 100000 og KONTANT, afslut med SUBTOTAL

Tast 100000 og DANKORT, afslut med SUBTOTAL

Tast 100000 og KREDIT, afslut med SUBTOTAL

PROGRAMMERING AF FAST PRIS PÅ PLU-NUMMER:



Nøgleomskifteren skal stå i position: PGM.

Det er en fordel at programmere priserne på PLU'erne i rækkefølge.

Drej nøglen i PGM og brug pilene til PLU og tryk på KONTANT

Tast PLUnummer og KONTANT. Nu kan du evt. vælge anden PLU og trykke KONTANT.

Angiv fast pris f.eks. 1500 (15 kr.) afslut med KONTANT

Samme fremgangsmåde benyttes på øvrige PLU'er

Når alle priser er indtastet
Tryk på SUBTOTAL

PROGRAMMERING AF PLU'ERS TILHØRSFORHOLD:

Nøgleomskifteren skal stå i position: PGM.

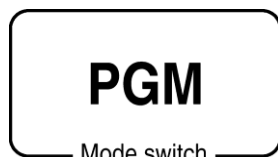

Drej nøglen i PGM og brug pilene til PLU og tryk på KONTANT

Tast PLUnummer og KONTANT. Nu kan du evt. vælge anden PLU og trykke KONTANT.

Brug pilene ned til Gruppelink, indtast nummer på Gruppen som PLU skal linkes til og afslut med KONTANT.

Brug pilene ned til Varegrp Link, indtast nummeret på Varegruppen som PLU skal linkes til og afslut med KONTANT.

Samme fremgangsmåde benyttes på øvrige PLU'er

Når alle priser er indtastet..... Tryk på SUBTOTAL

PROGRAMMERING AF NY SCANNINGS PLU:

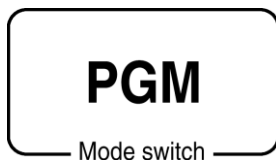

Nøgleomskifteren skal stå i position: PGM.

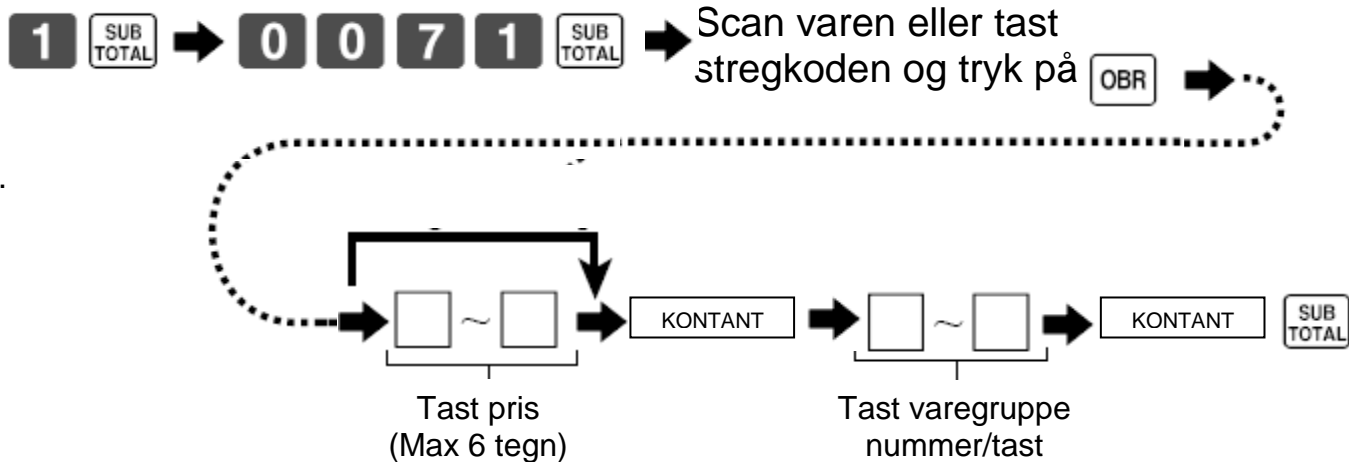

PROGRAMMERING AF VALUTA:

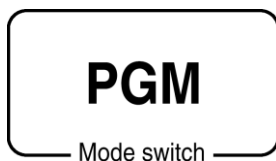

Sådan programmeres en fast valutakurs på en af de to valutataster.

Nøgleomskifteren skal stå i position: PGM.

Drej nøglen i PGM og brug pilene ned til FUNKTIONSTASTER og tryk KONTANT. Vælg VALUTA funktionen og tast KONTANT

Udfyld SATS med kursen på € samt et 2 tal i MONETARY

Eksempel med EURO: 100 EURO = 746 Dkr. dvs. at 1 EURO. = 7,46 Dkr.

For at afslutte programmeringen: Tryk på SUBTOTAL.

Kontakt din bank eller Internetsiden www.valutakurser.dk, for at få oplyst de aktuelle satser.

PROGRAMMERING AF TEKSTER:

I program 2 bliver keyboardet til "alfabet tastatur" som illustreret nedenfor. Benyt det som, man bl.a. skriver SMS på sin mobil telefon. F.eks. så taster man 3 gange på 8 for at få bogstavet **C**.

A, B, C, a, b, c, 8, ... 8 key	: A .01 → B .02 → C .03 → a .04 → b .05 → c .06 → 8 .07 →
	→ Ä .08 → Å .09 → Æ .10 → Ǽ .11 → Ǻ .12 → ǻ .13 → Ǿ .14 →
	→ Ç .15 → ç .16 → Ĉ .17 → ĉ .18 → Ċ .19 → ċ .20 → ċ .21 →
	→ ċ .22 → ċ .23 → returns to the beginning
D, E, F, d, e, f, 9, ... 9 key	: D .01 → E .02 → F .03 → d .04 → e .05 → f .06 → 9 .07 →
	→ Ð .08 → É .09 → Ê .10 → Ë .11 → È .12 → Ï .13 → È .14 →
	→ ê .15 → ë .16 → è .17 → f .18 → returns to the beginning
G, H, I, g, h, i, 4, ... 4 key	: G .01 → H .02 → I .03 → g .04 → h .05 → i .06 → 4 .07 →
	→ Ĝ .08 → Ĥ .09 → Ĭ .10 → Ĵ .11 → Ĳ .12 → Ĳ .13 → Ĳ .14 →
	→ Ĳ .15 → Ĳ .16 → returns to the beginning
J, K, L, j, k, l, 5, 5 key	: J .01 → K .02 → L .03 → j .04 → k .05 → l .06 → 5 .07 →
	→ returns to the beginning
M, N, O, m, n, o, 6, ... 6 key	: M .01 → N .02 → O .03 → m .04 → n .05 → o .06 → 6 .07 →
	→ Ñ .08 → Ō .09 → Ŏ .10 → Ŏ .11 → Ŏ .12 → Ŏ .13 → Ŏ .14 →
	→ ñ .15 → ō .16 → ö .17 → ö .18 → ø .19 → ô .20 → õ .21 →
	→ returns to the beginning

P, Q, R, S, p, q, r, s, 1, ... 1 key	: P .01 → Q .02 → R .03 → S .04 → p .05 → q .06 → r .07 →
	→ s .08 → 1 .09 → P .10 → p .11 → β .12 → returns to the beginning
T, U, V, t, u, v, 2, ... 2 key	: T .01 → U .02 → V .03 → t .04 → u .05 → v .06 → 2 .07 →
	→ Ū .08 → Ū .09 → Ū .10 → Ū .11 → Ū .12 → Ū .13 → Ū .14 →
	→ Ū .15 → Ū .16 → returns to the beginning
W, X, Y, Z, w, x, y, z, 3, ... 3 key	: W .01 → X .02 → Y .03 → Z .04 → w .05 → x .06 → y .07 →
	→ z .08 → 3 .09 → y .10 → y .11 → y .12 → returns to the beginning
0 0 key	: 0 .01 → returns to the beginning
7, Symbols, ... 7 key	: ? .01 → @ .02 → - .03 → / .04 → : .05 → ! .06 → ? .07 →
	→ ~ .08 → (.09 →) .10 → * .11 → # .12 → + .13 → , .14 →
	→ ^ .15 → ; .16 → < .17 → = .18 → > .19 → \$.20 → ¥ .21 →
	→ % .22 → & .23 → [.24 →] .25 → ' .26 → { .27 → .28 →
	→ } .29 → ^ .30 → " .31 → . .32 → \ .33 → _ .34 → ~ .35 →
	→ £ .36 → × .37 → ÷ .38 → ¡ .39 → € .40 → ¤ .41 → space .42 →
	→ returns to the beginning

PROGRAMMERING AF TEKSTER PÅ BON:

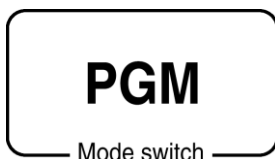

Man kan programmere faste tekster på sin kundebon.

Nøgleomskifteren skal stå i position: PGM.

Drej nøglen i PGM og brug pilene til BESKED og tryk på KONTANT

Tast den tekst som du ønsker på de respektive linjer, afslut med KONTANT.

Når alle tekster er indtastet..... Tryk på SUBTOTAL

Hvis du ønsker at benytte reklame og bund tekst, så du i alt kan have tekst på 12 linjer, så skal følgende programmering laves:

Drej nøglen i PGM og brug pilene til SYSTEM og tryk KONTANT.

Tast 3 og SUBTOTAL, tast 2122 SUBTOTAL, tast 0000300000 og KONTANT.

Afslut med SUBTOTAL

PROGRAMMERING AF TEKSTER PÅ VAREGRUPPER/PLU M.M:



Man kan programmere tekster på varegrupperne på kassetterminalen.

Nøgleomskifteren skal stå i position: PGM.

Drej nøglen i PGM og brug pilene til VAREGRUPPE og tryk på KONTANT

Tast Varegruppenummer og KONTANT. Nu kan du evt. vælge anden Varegruppe og trykke KONTANT.

Tast varegruppenavn via numerisk tastatur, afslut med KONTANT.

Samme fremgangsmåde benyttes på øvrige VAREGRUPPER

Når alle tekster er indtastet..... Tryk på SUBTOTAL

Samme fremgangsmåde benyttes ved PLU – dog vælges PLU i stedet for VAREGRUPPE.

PROGRAMMERING AF TEKST PÅ EKSPEDIENTER:

Drej nøglen i PGM og brug pilene til EKSPEDIENT og tryk på KONTANT

Vælg EKSPEDIENTnummer og KONTANT.

Tast Ekspedientnavn via numerisk tastatur, afslut med KONTANT.

Samme fremgangsmåde benyttes på øvrige EKSPEDIENTER

Når alle tekster er indtastet..... Tryk på SUBTOTAL

PROGRAMMERING AF BON GRAFIK:

1. Drej nøglen i PGM.
2. Brug pilene til POP og tast KONTANT. (Du kan printe en liste med POP beskeder, ved at vælge ALL BESKED og taste KONTANT)
3. Når du har valgt den POP besked, så indtaster du nummeret ud for POP Illustr. Nr., tast KONTANT til sidst.

Nedenstående er et eksempel på Bon Grafik:



Du kan også vælge selv at skrive din tekst, dette gøres ved at vælge POP besked 1, 2, 3 eller 4 – og selv skrive denne via det numeriske tastatur.

RAPPORTER/OPGØRELSER

Nøgles X-position: Denne nøgleposition bruges til at aflæse kasseapparatet i løbet af dagen **UDEN** at nulstille salgshallene.

Nøgles Z-position: Efter endt arbejdsdag skal man nulstille kasseterminalen vha. en nulstilling. En nulstilling medfører til dels at alle dagens salgsinformationer printes ud. **Samtidig fjernes salgsinformationerne fra kasseterminalen.** Vær omhyggelig med at overholde en fast rutine med hensyn til nulstilling af kasseterminalen efter endt arbejdsdag.

FINANSRAPPORT - AFLÆSNING:

Nøgleomskifteren skal stå i X-position eller Z-position.

- Tryk på pilene indtil det fremkommer hvilken rapport du ønsker, afslut med (KONTANT).

 1. Daglig (X/Z)
 2. PLU (X/Z)
 3. Hovedgruppe (X/Z)
 4. Time (X/Z)
 5. Måned (X/Z)
 6. Åbne borde/konti (X/Z)
 7. Flash (X) / EJ (Z) (Elektronisk Journal)
 8. EJ (X) / EJ Tøm (Z) (Elektronisk Journal)
 9. EJ-SD (X)

X	08-07-2002	17:10	Dato & Tid
Eksp 1		000251	Eksp. & Bonnr.
F L A S H X			Rapportsymbol
		158 *	Antal varer
		·16676·48 *	Totalbeløb
		46 NT	Antal transaktioner
		·16675·99 NT	Nettobeløb
		·16518·99 CA#	Kontant i skuffe
		·92·00 CH#	Kreditbeløb
		·70·00 *CK	Dankortbeløb

Z	08-07-2002	17:30	Dato & Tid
EKSP 1		000255	Eksp. & Bonnr.
0002	HOURLY	Z 0001	Rapportsymbol
00:00-01:00	No	6	Time / antal kunder
		450.00	Beløb
01:00-02:00	No	25	
		1450.00	

TOTAL	No	56	Total antal varer
		1338.40	Totalbeløb

Z	08-07-2002	17:25	Dato & Tid
EKSP 1		000254	Eksp. & Bonnr.
0002	PLU	Z 0001	Rapportsymbol
PLU0001	QT	16	PLU-nr. / antal
0.24%		·166.94	Procent / Beløb
PLU0002	QT	25	
0.19%		·133.90	

TOTAL	No	156	Total antal varer
100%		16676.48	Totalbeløb

PERIODE AFLÆSNING / NULSTILLING:**Periode aflæsning:**

Nøgleskifteren skal stå i X2/Z2-position.

- Tryk på pilene indtil det fremkommer hvilken rapport du ønsker, afslut med (KONTANT).

1. Periode1 X
2. Periode12 X
3. Periode1 Z
4. Periode2 Z

Z	08-07-2003	17:11	Dato & Tid
EKSP 1		000001	Eksp. & Bonnr.
0200 PERIODE 1		ZZ0002	Rapportsymbol
VAREGRP. 1		1	Varegruppe / varer
		·26.00	Beløb
VAREGRP. 2		5	Varegruppe / varer
		·114.00	Beløb
VAREGRP. 3		3	Varegruppe / varer
		·145.00	Beløb
VAREGRP. 4		2	Varegruppe / varer
		·110.00	Beløb
U/LINK V.GRP		2	Antal varer uden link
		·10.00	Beløb

BRUTTO		13	Total antal varer
		·405.00	Totalbeløb
NETTO		8	Antal transaktioner
		399·20	Nettobeløb
KONTANT SKUF		·274.20	Kontant i skuffe
DANKORT SKUF		·100.00	Dankortbeløb
KREDIT I ALT		·12.00	Kreditbeløb
ANNULLER BON		1	Antal annulleringer
		·15.00	Annuleringsbeløb
REFUNDERING		1	Refunderinger i RF
		·30.00	Refunderingsbeløb

KONTANT		6	Antal kontantsalg
		·312.20	Kontantbeløb
DANKORT		1	Dankortsalg
		·75.00	Antal Dankortsalg
KREDIT		1	Antal kreditsalg
		·12.00	Kreditbeløb
INDBETAL		1	Indbetalinger
		·12.00	Indbetalt beløb
UDBETALT		1	Udbetalinger
		·25.00	Udbetalt beløb
DEKORT		1	Antal kr. rabat
		·2.00	Rabatbeløb
RABAT %-		1	Antal rabatprocenter
		·3.80	Rabatbeløb
RETUR		1	Antal returneringer
		·10.00	Returbeløb
FEJL		1	Antal fejl
		·10.00	Fejlbeløb
BON		2	Antal boner
#/0-SALG		1	Antal nulsalg
FLYT FRA		1	Antal flyttede borde
NYT BORD		2	Antal nye borde
GL. BORD		2	Antal gamle borde

EKSP. 1		7	Antal ekspeditioner
		·258.20	Ekspedientomsætning
EKSP. 3		1	Antal ekspeditioner
		·141.00	

FEJLBETJENING

Fejl på kasseterminalen bliver markeret med en fejlkode i displayet. Fejlkode angiver hvad fejlen skyldes. I nedenstående fejlkodeskema kan man se, hvorledes fejlene udbedres.

Fejlkode	Årsag	Udbedring
E01	Nøglen er drejet før ekspeditionen er afsluttet	Drej nøglen tilbage til REG og afslut
E03	Indtastet ekspedient forskellig fra ekspedient, som startede ekspedition af bord	Tast andet bordnummer eller tast nummer på ekspedient, som startede ekspedition af bord
E08	Ekspedientnummer mangler	Indtast ekspedientnummer
E10	Ekspedition, mens printeren er åben	Luk printeren
E17	Bordnummer mangler	Indtast bordnummer
E19	Antal kunder mangler	Indtast antal kunder
E21	Ingen link til Varegruppe	Ret PLU
E31	Tvang på subtotal	Tryk på subtotal inden kontant
E33	Byttepengetvang	Indtast modtaget beløb
E35	Byttepengemax overskredet	Indtast beløb, der ligger indenfor spærringen
E38	Tvang på pengeoptælling inden nulstilling/afslæsning	Tæl pengene op inden nulstilling/afslæsning
E40	Afslutning uden at udskrive regning på bord	Udskriv regning på bord
E50	Detaljeret bordhukommelse opbrugt	Afslut og luk pågældende bord
E51	Bord optaget	Tast andet bord / afslut nr. på gammelt bord
E53	Bord ikke åbnet	Tast bord-nr. på nyt bord

Hvis der kommer en hyletone fra kasseapparatet, så tryk på "C" (Clear).

Såfremt der fremkommer et "L" i displayet, er batterierne ej monteret eller batterierne skal skiftes. Husk at strømkablet skal være isat, når batterierne skiftes !

Se mere i den org. Manual på side E-129.

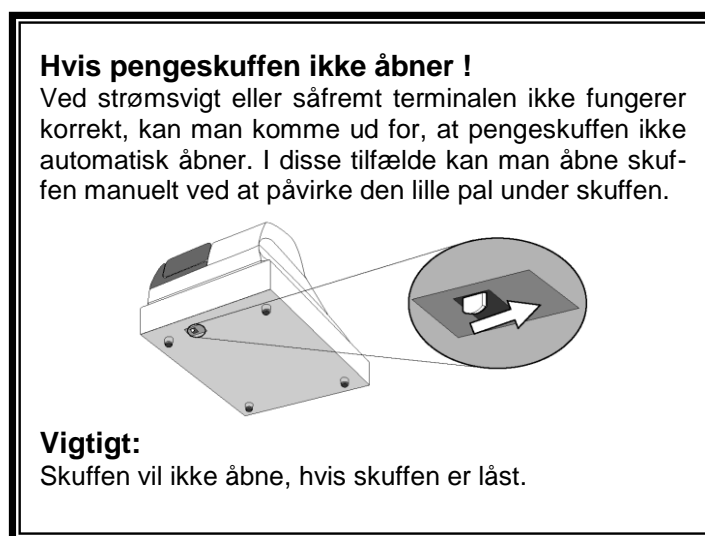

CASIO®